

後援会 令和6年度役員会・懇親会報告

今年度の最後の行事として役員会・懇親会を実施いたしました。後援会の一年間の行事を振り返りながら、現在の生徒たちの活躍や今後の本校の展望などについての話が尽きず、とても有意義な時間を過ごすことができました。来年度も多くの方が参加できる催しを企画してまいりますので、ご協力の程よろしく願いいたします。

また、今年度で退会される35期の役員の方も2名参加していただきました。後援会活動に長い間ご尽力いただき本当にありがとうございました。



期 日 令和7年1月25日(土)

会 場 魚信

参加数 後援会役員 10名 教職員 5名

参加費 ¥5,000(男性) ¥4,000(女性)

令和6年度

第2回後援会役員会

令和7年1月25日(土)

学校法人 愛知産業大学

愛知産業大学三河高等学校後援会

令和7年1月25日（土）17時
愛知産業大学三河高等学校後援会

令和6年度第2回後援会役員会次第

1. 開会挨拶（近藤政弘教頭）

2. 会長挨拶（矢野正副会長）

3. 校長挨拶（竹治玄造校長）

4. 議 事

1号議案 令和6年度後援会事業報告（柳瀬）

2号議案 令和6年度後援会収支会計中間報告（鈴木事務長）

3号議案 文化祭模擬店決算報告（柳瀬）

4号議案 研修会決算報告（柳瀬）

5号議案 令和7年度後援会・総会の日程について（矢野副会長）

その他 部活動成績報告（柳瀬）

6. 閉会挨拶（黒柳洋一教頭）

令和6年度後援会事業中間報告

第1回役員会・総会 6月8日(土) 10:00～ 本校会議室

【議事】

- ① 令和5年度後援会事業報告
- ② 令和5年度後援会収支会計報告
- ③ 令和6年度役員選出の承認
- ④ 令和6年度後援会事業計画案
- ⑤ 令和6年度後援会収支会計予算案
- ⑥ その他(文化祭模擬店について)

~~第2回役員会 7月13日(土) 10:00～ 本校会議室~~ →協議により中止

文化祭 協賛 9月28日(土) 10:00～

模擬店出店「棒アイス」販売 8名の後援会の方の参加

後援会研修会 11月16日(土)

三重県亀山関宿散策・ろうそくづくり体験、カメヤマローソクタウン見学
今回から保護者会との合同開催

第2回役員会(新年懇親会) 令和7年1月25日(土) 17:00～ 「魚信」

会費：5,000円(男性) 4,000円(女性)

【議事】

- ① 令和6年度後援会事業中間報告
- ② 令和6年度後援会収支会計中間報告
- ③ 文化祭模擬店決算報告
- ④ 研修会決算報告
- ⑤ 令和7年度後援会役員会・総会の日程について
- ⑥ その他 部活動成績報告 懇親会

令和6年度 後援会 収支会計中間決算報告書

収	入	金	7,031,915	円
支	出	金	1,202,180	円
積	立	金	0	円
繰	越	金	5,829,735	円

愛知産業大学三河高等学校 後援会

自：令和 6年 4月 1日

至：令和 6年12月31日

(収入の部)

(単位：円)

項目	科 目	予算額	決算額	備 考
会 費 収 入	会 費	3,490,000	3,490,000	新規加入者10,000× 349名
	雑 収 入	0	0	
	積 立 金	0	0	
	援 助 金	0	0	
	事 業 収 入	0	0	
	繰 越 金	3,541,915	3,541,915	前年度よりの繰越金
	合 計	7,031,915	7,031,915	

(支出の部)

(単位：円)

項目	科 目	予算額	決算額	備 考
後 援 会 運 営 費 支 出	会 議 費	150,000	7,054	総会・役員会等諸費
	慶 弔 費	30,000	0	慶弔等
	印 刷 費	900,000	0	会報・資料等印刷代
	通 信 費	60,000	353,895	総会案内等発送郵送代
	消 耗 品 費	10,000	0	案内・会議用印刷物用紙代
	<small>学校行事費 部活動援助金</small>	1,600,000	763,199	部活動・奨学金・進学関係援助
	教育環境整備援助事業費	2,000,000	0	教育環境整備
	事 業 費	300,000	78,032	研修会・文化祭等
	小 計	5,050,000	1,202,180	
予 備 費		0	0	
後援会基金 積立金		0	0	
繰 越 金		1,981,915	5,829,735	
合 計		7,031,915	7,031,915	

※科目間の予算流用は認める。

後援会会則第4条(事業)および第10条(経費)で定める事業の執行に伴う、費用の本年度の中間報告をさせていただきます。

R6年度分「進学支援(受験料支援など)」、今年度初めて保護者会と合同開催しました「研修会(三重亀山・松阪)」の実施や「文化祭模擬店協賛」、「国道1号線ターポリン幕4幕代」などの事業執行に支出いただきました。

今後の支出予定は本日の新年懇親会への援助、R7進学支援(受験料支援など)を予定しております。

来年度の会費ですが、今年度卒業予定者が365名ですので、会費として3,650,000円が見込まれます。

しかしながら、少子化の影響で今後、会費収入の増額に期待できないことが予想され、更なる後援会運営に創意工夫が求められると考えております。

令和6年度 第41回文化祭 模擬店決算報告書

団体名	後援会	内 容	棒アイス販売
-----	-----	-----	--------

収入	金 額
売上（現金）	45,300
チケット	3,300
合 計 （1）	48,600

支出	金額
コンテナ代①	5,000
アイス代②	42,380
冷凍庫レンタル代③	6,600
チケット代	4,600
合 計 （2）	58,580

※支出欄は「食材」「容器」等、まとめてご記入ください。

収支 （1）－（2）	-9,980 円
------------	----------

愛知産業大学三河高等学校長 殿

上記の通り、報告いたします。

令和 6 年 11 月 8 日

氏 名 柳瀬 雅仁 印

①

受領書

愛知産業大学三河高等学校
後援会 様

金額	金 ¥5,000-	円也
日付	令和6年10月28日	
備考	模擬店分担金 (コンテナ代)	

上記金額を正に受領いたしました。

但し、模擬店分担金 (コンテナ代) として

住所 愛知県岡崎市岡町原山12-10

愛知産業大学三河高等学校
生徒会

氏名 木戸 薫人



②

領収書

2/2

様

ご利用いただきありがとうございます。
またのご利用をお待ちしております。

注文日: 2024年09月10日
出荷日: 2024年09月25日
発行日: 2024年10月09日
オーダーID: 172628048



シャトレーゼオンラインショップ

https://www.chateraise.co.jp/

株式会社シャトレーゼ

〒400-1593

山梨県甲府市下曽根町3440番地1

TEL:0120-122-082

Email: e-shop@chateraise.co.jp

ご注文内容

商品コード	商品名	単価 (税込)	数量	小計 (税込)
1002216	チョコパッキー バニラ6本入	※ 1 ¥324	12	¥3,888
1002215	チョコパッキー チョコ6本入	※ 1 ¥324	12	¥3,888
1002419	チョコパッキー ドライミント6本入	※ 1 ¥367	12	¥4,404
1006038	練乳ミルクバー6本入	※ 1 ¥432	12	¥5,184
1001877	つぶつぶ果実の温州みかんバー 6本入	※ 1 ¥324	12	¥3,888
1006088	果実食感バー アルフォンソマンゴー6本入	※ 1 ¥367	12	¥4,404
1006069	和菓子アイス 十勝あずき6本入	※ 1 ¥367	12	¥4,404
1004453	保冷用梱包資材&ドライアイス代	¥880	14	¥12,320

※1 軽減税率対象商品

※2 非課税対象商品

③

精算領収書

愛知産業大学三河高等学校 後援会

様扱い TEL

御中



①お客様

伝票No	発行日付	時間
G4661841-001	24/09/30	
〒457-8535 名古屋南区藤田町1-10		
近藤産興株式会社		
イベントL事業部		
TEL 052-611-5561		
FAX 052-611-5502		
登録番号		
T9180001014452		

得意先コード	計上日付	営業担当	入力担当	*領収印をもって領収書にかえさせていただきます*																	
P80927-006	24/10/01	加藤誠子	加藤誠子																		
商品コード	商品名	区分	納品	数量	期間(自)	期間(至)	日数	単価	金額税												
12098-02	アイスクリームストッカーAC	基本		1	24/09/28			5,400	5,400												
		日貸入		1	24/09/28	24/09/28	1	600	600												
<table border="1"> <thead> <tr> <th>税別御利用額</th> <th>消費税等</th> <th>税込御利用額</th> <th>税込御利用額計</th> <th>前受金額</th> <th>御請求額</th> </tr> </thead> <tbody> <tr> <td>10%対象 6,000</td> <td>600</td> <td>6,600</td> <td>6,600</td> <td>0</td> <td>6,600</td> </tr> </tbody> </table>										税別御利用額	消費税等	税込御利用額	税込御利用額計	前受金額	御請求額	10%対象 6,000	600	6,600	6,600	0	6,600
税別御利用額	消費税等	税込御利用額	税込御利用額計	前受金額	御請求額																
10%対象 6,000	600	6,600	6,600	0	6,600																

月契約では御利用期間が30日に満たない場合30日保証を申し受けます。また、月賃貸金額は月単価を30で割ったものに日数と数量を掛けて算出しております。(1円未満については当社規定の端数処理をしています)

令和6年度 保護者会・後援会研修会 決算報告

1. 期 日 令和6年11月16日(土)
2. 行 先 三重県 キャンドル作り体験とカメヤマローソクタウン
3. 参加人数 保護者会29名 (保護者 26名 教職員 3名)
 当日朝キャンセル1名あり (キャンセル料 1,980円支払い)
 後援会 9名 (後援会 6名 教職員 3名)
4. 参加費 5,000円

5. 収 支

5-1. 収 入

① 参加費	5,000円(D)×38名	= 190,000円(A)
② キャンセル料		1,980円
合 計		<u>191,980円</u>

5-2. 支 出 476,640円

① 貸切バス代	209,000円
② 有料道路代	22,600円
③ 添乗員経費	33,000円
④ 昼食代	133,000円
⑤ 体験代(キャンドル)	53,200円
⑥ 旅行傷害保険	3,800円
⑦ 菓子・ペットボトル	22,040円

476,640円

476,640円を38名で割ると一人あたりの金額12,543円(C)(四捨五入)となります。
 四捨五入により6円の誤差が生じ、請求額は476,634円(B)となります。

⑧ キャンセル料	1,980円
合 計	<u>478,614円</u>

5-3. 収 支

[支 出] - [収 入]

476,634円(B) - 190,000円(A) = 286,634円

6. 一人あたりの費用(補助額)

12,543円(C) - 5,000円(D) = 7,543円

保護者会 7,543円×29名 = 218,747円

後援会 7,543円×9名 = 67,887円

行 程 表

キャンドル作り体験(19名入れ替え)

本校(第3駐車場) → 岡崎 IC → 亀山 IC → 関宿体験工房彩花里・関宿散策 →
 8:30 10:10 11:50
 亀山 IC → 松坂 IC → ステーキハウス実百樹 → 松坂 IC → 亀山 IC →
 12:30 昼食 14:00
 カメヤマローソクタウン → 御在所 SA → 亀山 IC → 岡崎 IC → 本校(第3駐車場)
 15:00 15:45 16:20 16:40 18:00

令和6年12月7日(土) 第4回保護者会役員会委員会にて報告予定

令和7年1月25日(土) 第2回後援会役員会にて報告予定





カメヤマローソクタウンにて

参加者コメント)

- ・ 蝋燭作りでは時間がなく、焦って作ったので、見本を見たりもう少しゆっくり作りたかった。1日とても楽しく参加させて頂きました。ありがとうございました
- ・ 楽しい時間をありがとうございました 🤖
- ・ 全体に時間に追われた感じ。キャンドルは時間がなく慌てて作った。もっとかわいいキャンドルが作りたかった。 亀山→松坂→亀山の移動時間が無駄な気がする
- ・ 移動(バス)の時間が長い。各所の滞在時間が短すぎる。食事は美味しかったけど、もっとゆったりと皆さんと話したりしながら食べたい。去年のミツカンミュージアムはとても良かったです。
- ・ 楽しかったです。時間の余裕が欲しかったです。ありがとうございました 😊
- ・ 天候が微妙の中、帰りの高速では事故や工事がある中、無事にバス旅行に行くことができ、有り難いです。計画、運営等に携われた方々お疲れ様でした。1つ思ったことは、集合時間をもう少し早くしても良いのでは？と感じました。
- ・ 食べ歩きができる所に行ってみたいです。
- ・ とても楽しかったです。ありがとうございました。
- ・ とても楽しい1日を過ごせました！ありがとうございました。
- ・ サービスエリアでの休憩時間が短かったので、ゆっくりお土産が見れなかった。もう少し時間に余裕があればよかったです。

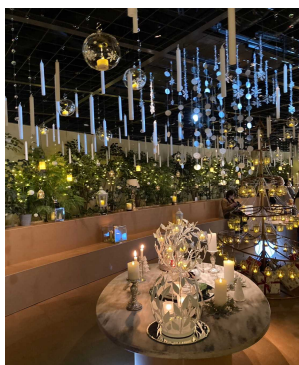

- ・ あかりの店員さんのせいではないが、時間がなくて焦っていてあまり印象が良くないと感じました。団体に対しては二人対応にするとか、もう少し丁寧に体験がしたかったな～と思いました。
- ・ 関宿の近くは回る所がなさすぎでした。時間に余裕もなく、ちょっとあたふたでした。
- ・ SAでの買い物時間がもっと欲しかった。主婦は食べ物が買いたいです笑
- ・ 各場所での時間がもう少しあったらよかったです。
- ・ 関宿での時間が欲しかった。ほとんど散策ができなかった。

- ・ バス内で自己紹介などあれば良かったです。
- ・ ステーキハウスで、先生ですか？と聞かれました 😊

貴重なご意見ありがとうございました。



体験工房彩花里にて

■高校総体出場 「少林寺拳法部」「アーチェリー部」「水泳部」

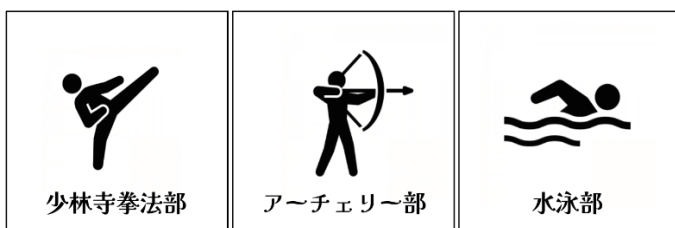

■高校総体アーチェリー部優勝



■電験合格



令和6年度 部活動戦績



運動部戦績



文化部戦績



部活動応援宣言(ブログ)



#三河変わった(インスタ)